Tomemos distancia

IPCBA. Julio de 2021

Informe de resultados | 1580

Agosto de 2021

Medalla de oro a la calidad en la Gestión Pública 2017

Dirección General de ESTADÍSTICA Y CENSOS
Ministerio de Hacienda y Finanzas

R.I. 9000-2482
IRAM-ISO 9001:2015

Buenos Aires Ciudad

IPCBA. Julio de 2021[1]

Durante el mes de julio el Índice de Precios al Consumidor de la Ciudad de Buenos Aires (IPCBA) registró un incremento de 2,9%, acumulando en los primeros siete meses del año una suba de 27,0%. La trayectoria interanual –i.a.– de este indicador se ubicó en 45,8% (+1,9 puntos porcentuales -p.p.- por arriba del mes previo)[2].

1 Desde fines de marzo de 2020, en cumplimiento con las medidas preventivas para evitar la propagación de COVID-19, se adoptaron e implementaron medios y canales alternativos para el relevamiento de precios. Para un detalle más preciso sobre las formas alternativas de relevamiento y el tratamiento de la información faltante se sugiere revisar el informe de resultados *"Adaptaciones técnicas y metodológicas del Índice de Precios al Consumidor de la Ciudad de Buenos Aires en el marco del COVID-19"*.

2 Ver cuadros 5 y 8 del Anexo.

Cuadro 1 IPCBA según divisiones de la canasta. Índice y variación porcentual respecto del mes anterior, acumulado anual e interanual

Nivel General y divisiones		Ponderación por división	Índice[1]		Variación porcentual*		
			Julio de 2021*	Junio de 2021	Respecto del mes anterior	Acumulado anual	Interanual
Nivel General			**1.754,55**	**1.704,33**	**2,9**	**27,0**	**45,8**
1	Alimentos y bebidas no alcohólicas	17,07 %	1.882,03	1.814,15	3,7	30,8	52,7
2	Bebidas alcohólicas y tabaco	1,89 %	2.367,01	2.319,29	2,1	27,9	46,9
3	Prendas de vestir y calzado	6,89 %	1.850,61	1.812,30	2,1	30,5	61,3
4	Vivienda, agua, electricidad y otros combustibles	12,51 %	1.958,29	1.926,54	1,6	16,3	26,9
5	Equipamiento y mantenimiento del hogar	7,69 %	1.562,80	1.513,33	3,3	25,5	45,7
6	Salud	9,70 %	1.541,74	1.515,07	1,8	24,0	43,2
7	Transporte	11,87 %	1.808,53	1.774,87	1,9	30,9	51,7
8	Comunicaciones	3,90 %	1.284,55	1.282,04	0,2	29,2	30,2
9	Recreación y cultura	9,49 %	1.903,19	1.817,00	4,7	29,0	51,5
10	Educación	3,32 %	1.544,89	1.488,74	3,8	36,0	41,6
11	Restaurantes y hoteles	10,16 %	1.641,09	1.562,33	5,0	32,0	55,7
12	Bienes y servicios varios	5,50 %	1.504,30	1.457,22	3,2	20,6	35,3

[1] *Base julio 2011-junio 2012 = 100.*
* *Datos provisorios.*
Fuente: Dirección General de Estadística y Censos (Ministerio de Hacienda y Finanzas GCBA).

1. Divisiones

1.1 Variación mensual

Durante julio la variación del IPCBA respondió fundamentalmente a las subas en las siguientes divisiones: Alimentos y bebidas no alcohólicas, Recreación y cultura, Restaurantes y hoteles, Transporte y Vivienda, agua, electricidad y otros combustibles, que en conjunto explicaron el 71,3% del alza del Nivel General.

Alimentos y bebidas no alcohólicas promedió un aumento de 3,7% y aportó 0,68 p.p. a la variación mensual de los precios al consumidor. Al interior de la división los principales impulsos provinieron de Verduras, tubérculos y legumbres (12,1%), Leche, productos lácteos y huevos (5,0%) y en menor medida, Pan y cereales (3,6%). En sentido contrario, se registraron caídas en Frutas (-3,8%), que contribuyeron a quitar presión sobre esta división.

Recreación y cultura subió 4,7%, con una incidencia de 0,48 p.p., al impactar principalmente los incrementos en los valores de los paquetes turísticos. Le siguieron en importancia, las alzas en los precios de los servicios culturales y de los libros

Restaurantes y hoteles se elevó 5,0% e incidió 0,47 p.p., por subas en los precios de los alimentos preparados en restaurantes, bares y casas de comida y aumentos en las tarifas del alojamiento en hoteles por motivos turísticos.

Transporte registró un incremento de 1,9%, contribuyendo con 0,23 p.p. a la evolución mensual del IPCBA, destacándose las alzas en los precios de los automóviles.

Vivienda, agua, electricidad y otros combustibles promedió una suba de 1,6%, con una incidencia de 0,23 p.p., por aumentos en los valores de los gastos comunes de la vivienda y en los precios de los alquileres.

El resto de las divisiones tuvo una incidencia positiva, aunque menor, en el Nivel General

1.2 Variación interanual

En términos interanuales, la división Alimentos y bebidas no alcohólicas fue la principal responsable del incremento de los precios minoristas, explicando el 20,1% de la variación interanual del Nivel General. Le siguieron en importancia: Transporte, Recreación y cultura, Restaurantes y hoteles, Vivienda, agua, electricidad y otros combustibles y Prendas de vestir y calzado.

La aceleración de la trayectoria interanual del IPCBA respondió principalmente al mayor dinamismo de la tasa de suba de las siguientes divisiones: Alimentos y bebidas no alcohólicas 52,7% i.a. (+3,3 p.p. respecto al mes previo), Restaurantes y hoteles 55,7% i.a. (+6,1 p.p.), Recreación y cultura 51,5% i.a. (+1,5 p.p.), Educación 41,6% i.a. (+4,6 p.p.) y Vivienda, agua, electricidad y otros combustibles 26,9% i.a. (+0,9 p.p.).

Cuadro 2 IPCBA. Incidencia mensual e interanual de las divisiones en el Nivel General

Nivel General y divisiones	Julio de 2021	
	Mensual	Interanual
Nivel General	**2,9**	**45,8**
Alimentos y bebidas no alcohólicas	0,68	9,22
Bebidas alcohólicas y tabaco	0,05	1,19
Prendas de vestir y calzado	0,15	4,03
Vivienda, agua, electricidad y otros combustibles	0,23	4,31
Equipamiento y mantenimiento del hogar	0,22	3,13
Salud	0,15	3,75
Transporte	0,23	6,08
Comunicaciones	0,01	0,97
Recreación y cultura	0,48	5,10
Educación	0,11	1,25
Restaurantes y hoteles	0,47	4,96
Bienes y servicios varios	0,15	1,79

Nota: los datos presentados son provisorios. La suma de las cifras parciales puede diferir del total por procedimientos de redondeo.
Fuente: Dirección General de Estadística y Censos (Ministerio de Hacienda y Finanzas GCBA).

2. Bienes y Servicios

Bienes
3,2%
Variación mensual

Servicios
2,7%
Variación mensual

Durante el mes de julio, los Bienes promediaron una suba de 3,2%, por encima de los Servicios que aumentaron 2,7%.

La dinámica mensual de los Bienes reflejó fundamentalmente los incrementos en los precios de los alimentos (principalmente en las verduras, en los lácteos y en los panificados). En menor medida, se destacaron las subas en los valores de los automóviles y de los medicamentos. En tanto, el comportamiento de los Servicios respondió principalmente a los aumentos en los precios de los alimentos preparados en restaurantes, bares y casas de comidas. Le siguieron en importancia, las alzas en los valores de los servicios turísticos (paquetes vacacionales y alojamiento en hoteles) y las actualizaciones en las cuotas de los establecimientos educativos de enseñanza formal.

Así, en los primeros siete meses del año los Bienes acumularon un incremento de 30,4% y los Servicios de 23,5%. En términos interanuales, ambas agrupaciones se aceleraron hasta: 55,7% i.a. en el caso de los Bienes (+0,9 p.p. respecto del mes previo) y 36,2% i.a. en el caso de los Servicios (+2,7 p.p.).

Cuadro 3 IPCBA. Nivel General, Bienes y Servicios. Índice, incidencia mensual y variación porcentual respecto del mes anterior, acumulado anual e interanual

Nivel General, Bienes y Servicios	Ponderación	Índice[1]		Variación porcentual*			Incidencia mensual*
		Julio de 2021*	Junio de 2021	Respecto del mes anterior	Acumulado anual	Interanual	
Nivel General		**1.754,55**	**1.704,33**	**2,9**	**27,0**	**45,8**	**2,9**
Bienes	47,28 %	1.948,03	1.887,50	3,2	30,4	55,7	1,68
Servicios	52,72 %	1.581,06	1.540,08	2,7	23,5	36,2	1,27

[1] *Base julio 2011-junio 2012 = 100.*
* *Datos provisorios.*
Nota: la suma de las cifras parciales puede diferir del total por procedimientos de redondeo.
Fuente: Dirección General de Estadística y Censos (Ministerio de Hacienda y Finanzas GCBA).

Gráfico 1 IPCBA. Trayectoria interanual. Nivel General, Bienes y Servicios. Julio de 2019/julio de 2021

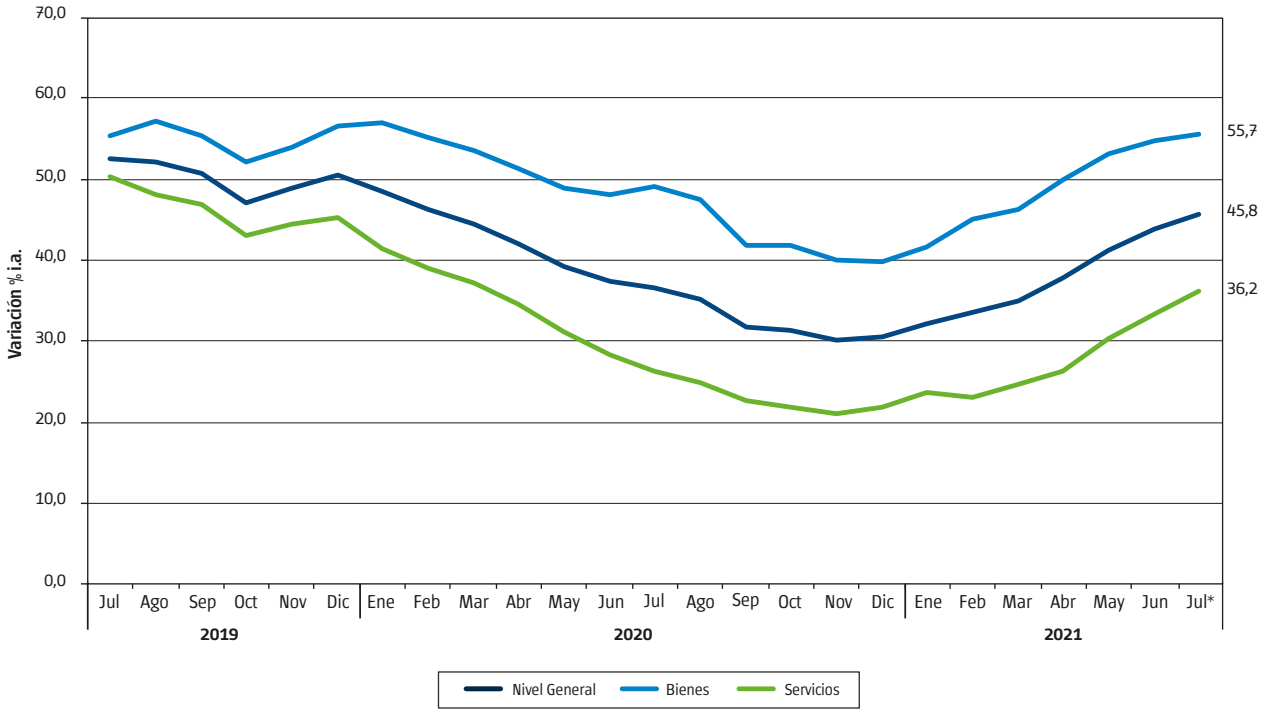

* *Datos provisorios.*
Fuente: Dirección General de Estadística y Censos (Ministerio de Hacienda y Finanzas GCBA).

3. Estacionales, Regulados y Resto IPCBA

Estacionales

Regulados

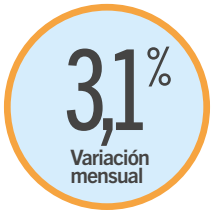

Resto IPCBA[3]

Desagregando por subíndices, durante el mes de julio Resto IPCBA -proxy de la inflación núcleo- promedió un incremento de 3,1%. En términos interanuales, esta agrupación se aceleró hasta 49,0% i.a. (+1,6 p.p. respecto del mes previo).

Los bienes y servicios Estacionales se elevaron 5,9%, destacándose los aumentos en los valores de los paquetes turísticos, de las verduras y de las tarifas del alojamiento en hoteles, que fueron parcialmente contrarrestados por caídas en los precios de las frutas. Así, este agregado aumentó su ritmo de suba hasta 59,5% i.a. (+7,8 p.p.).

Por último, los ítems Regulados promediaron un aumento de 0,4%, debido a incrementos en los precios de los cigarrillos y actualizaciones en los valores de los peajes. En términos interanuales, este agregado se desaceleró hasta 24,5% i.a. (-0,1 p.p.).

3 La categoría Resto IPCBA es una subcanasta que mide la variación de precios de bienes y servicios que no tienen comportamiento estacional ni están sujetos a regulación, siendo un proxy de la inflación subyacente o también denominada inflación núcleo. Esta clasificación es similar a la que utilizaba el INDEC en el IPC GBA, base 1999=100, en la cual se incluía en la categoría Resto a los Sistemas de salud y servicios auxiliares y a la Educación formal.

Cuadro 4 IPCBA. Nivel General, Estacionales, Regulados y Resto IPCBA. Índice, incidencia mensual y variación porcentual respecto del mes anterior, acumulado anual e interanual

Nivel General, Estacionales, Regulados y Resto IPCBA	Ponderación	Índice[1]		Variación porcentual*			Incidencia mensual*
		Julio de 2021*	Junio de 2021	Respecto del mes anterior	Acumulado anual	Interanual	
Nivel General		**1.754,55**	**1.704,33**	**2,9**	**27,0**	**45,8**	**2,9**
Estacionales	8,91 %	1.901,76	1.796,50	5,9	29,0	59,5	0,55
Regulados	12,94 %	1.961,88	1.954,92	0,4	18,4	24,5	0,05
Resto IPCBA	78,15 %	1.703,43	1.652,31	3,1	28,6	49,0	2,34

[1] *Base julio 2011-junio 2012 = 100.*
* *Datos provisorios.*
Nota: la suma de las cifras parciales puede diferir del total por procedimientos de redondeo.
Fuente: Dirección General de Estadística y Censos (Ministerio de Hacienda y Finanzas GCBA).

Gráfico 2 IPCBA. Trayectoria interanual. Nivel General, Estacionales, Regulados y Resto IPCBA. Julio de 2019/ julio de 2021

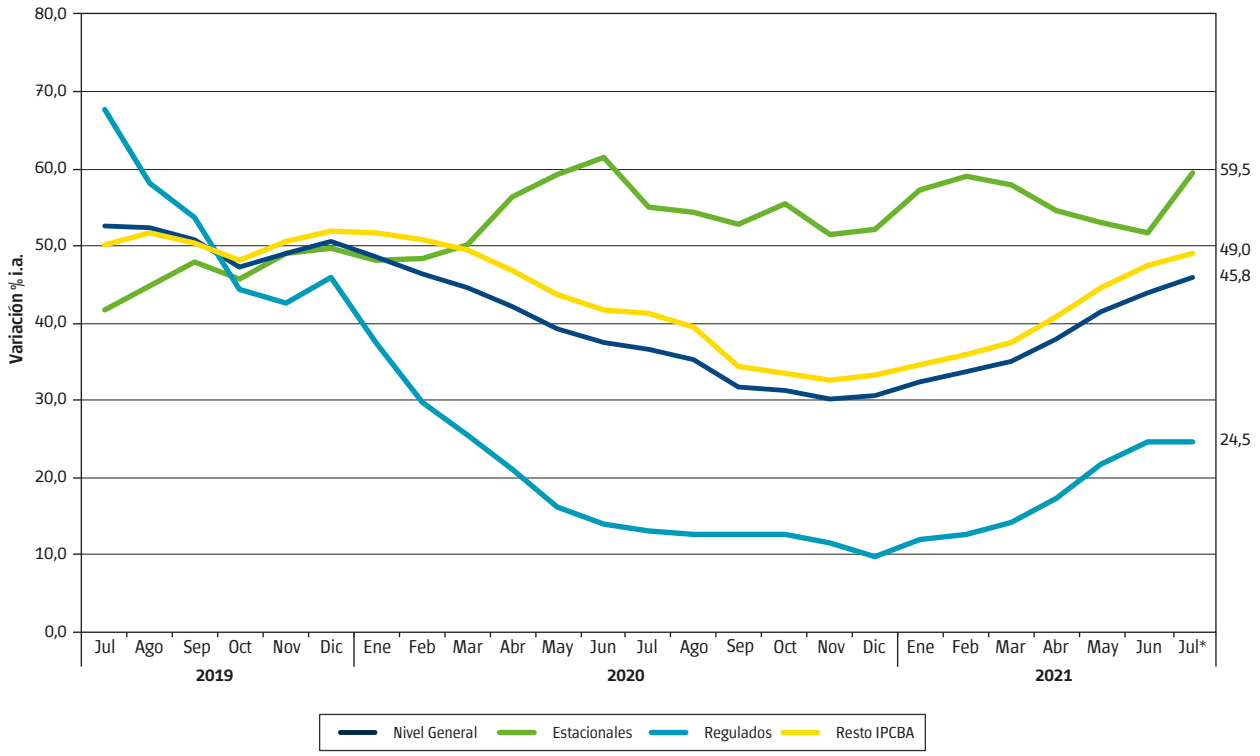

* *Datos provisorios.*
Fuente: Dirección General de Estadística y Censos (Ministerio de Hacienda y Finanzas GCBA).

4. Precios Medios

En los Cuadros 6 y 7 del Anexo se presentan los precios medios de una selección de bienes y servicios que conforman la canasta del IPCBA.

Anexo

Cuadro 5 IPCBA. Evolución del Nivel General, de los Bienes y de los Servicios. Índice y variación porcentual respecto del mes anterior

Mes	Índice[1]			Variación porcentual		
	Nivel General	Bienes	Servicios	Nivel General	Bienes	Servicios
Enero de 2019	729,85	697,68	758,70	3,8	2,4	5,0
Febrero de 2019	754,44	716,43	788,52	3,4	2,7	3,9
Marzo de 2019	784,51	744,68	820,22	4,0	3,9	4,0
Abril de 2019	813,52	775,33	847,76	3,7	4,1	3,4
Mayo de 2019	839,06	799,47	874,55	3,1	3,1	3,2
Junio de 2019	862,25	821,97	898,36	2,8	2,8	2,7
Julio de 2019	881,29	838,60	919,56	2,2	2,0	2,4
Agosto de 2019	911,20	875,02	943,65	3,4	4,3	2,6
Septiembre de 2019	957,01	940,44	971,87	5,0	7,5	3,0
Octubre de 2019	983,47	978,95	987,52	2,8	4,1	1,6
Noviembre de 2019	1.022,85	1.029,91	1.016,52	4,0	5,2	2,9
Diciembre de 2019	1.058,50	1.067,26	1.050,65	3,5	3,6	3,4
Enero de 2020	1.084,28	1.095,71	1.074,03	2,4	2,7	2,2
Febrero de 2020	1.104,31	1.112,40	1.097,05	1,8	1,5	2,1
Marzo de 2020	1.134,63	1.144,55	1.125,74	2,7	2,9	2,6
Abril de 2020	1.156,95	1.173,90	1.141,76	2,0	2,6	1,4
Mayo de 2020	1.168,06	1.191,26	1.147,27	1,0	1,5	0,5
Junio de 2020	1.184,61	1.219,33	1.153,49	1,4	2,4	0,5
Julio de 2020	1.203,72	1.251,27	1.161,08	1,6	2,6	0,7
Agosto de 2020	1.232,73	1.292,61	1.179,03	2,4	3,3	1,5
Septiembre de 2020	1.260,36	1.335,82	1.192,70	2,2	3,3	1,2
Octubre de 2020	1.291,60	1.389,65	1.203,68	2,5	4,0	0,9
Noviembre de 2020	1.331,00	1.442,51	1.231,01	3,1	3,8	2,3
Diciembre de 2020	1.381,02	1.493,65	1.280,03	3,8	3,5	4,0
Enero de 2021	1.433,99	1.552,27	1.327,93	3,8	3,9	3,7
Febrero de 2021	1.474,86	1.615,19	1.349,02	2,9	4,1	1,6
Marzo de 2021	1.532,21	1.675,88	1.403,37	3,9	3,8	4,0
Abril de 2021	1.593,88	1.761,53	1.443,54	4,0	5,1	2,9
Mayo de 2021	1.651,33	1.825,69	1.494,98	3,6	3,6	3,6
Junio de 2021	1.704,33	1.887,50	1.540,08	3,2	3,4	3,0
Julio de 2021*	1.754,55	1.948,03	1.581,06	2,9	3,2	2,7

[1] *Base julio 2011-junio 2012 = 100.*
* *Datos provisorios.*
Nota: la serie completa desde julio de 2012 está disponible en https://www.estadisticaciudad.gob.ar/eyc/?p=27386.
Fuente: Dirección General de Estadística y Censos (Ministerio de Hacienda y Finanzas GCBA).

Cuadro 6 IPCBA. Principales precios medios de bienes y servicios (pesos). Ciudad de Buenos Aires. Julio de 2021

Descripción	Unidad de medida	Precio medio
Productos de limpieza para el hogar		
Jabón en pan	1 x 200 gramos	52,42
Jabón en polvo para ropa (baja espuma)	bolsa plástica x 800 gramos	155,30
Acondicionador de ropa	repuesto x 900 cm^3	129,81
Detergente vajilla común	envase PVC x 750 cm^3	85,71
Brillo o autobrillo para pisos	botella plástica x 900 cm^3	264,30
Limpiador cremoso	botella plástica x 375 gramos	70,91
Líquido limpiador	repuesto x 500 cm^3	84,59
Lustramuebles	aerosol x 360 ml	196,04
Lavandina	botella plástica x 1 litro	66,15
Insecticida	aerosol x 360 cm^3	194,45
Artículos descartables para el hogar		
Fósforos	caja de 230 unidades	79,17
Bolsa para residuos	envase x 30 bolsas de 45 x 60 cm	184,46
Servicios de esparcimiento y entretenimiento		
Práctica de gimnasia		2.443,78
Entrada de cine		520,19
Novela de suspenso		1.446,89
Libro de autoayuda		1.543,21
Texto y materiales escolares		
Cuaderno universitario	1 unidad x 84 hojas	195,54
Cuaderno escolar	1 unidad de 48 a 50 hojas	296,10
Lápices de colores	paquete x 12 unidades	268,43
Lápiz negro	1 unidad	29,84
Marcadores escolares	paquete x 12 unidades	257,86
Repuesto para carpeta	repuesto x 96 hojas	302,19
Fotocopia	1 unidad	5,21
Servicios para el cuidado personal		
Corte de cabello hombre		589,21
Corte de cabello mujer		666,77
Artículos de higiene, tocador y belleza		
Pañales bebés grandes	paquete x 16 unidades	294,68
Tampones	paquete x 20 unidades	260,26
Jabón de tocador	1 unidad x 125 gramos	53,72
Loción después de afeitar	envase x 100 cm^3	486,92
Desodorante femenino	envase x 60 ml a bolilla	210,99
Desodorante masculino	envase x 160 ml aerosol	203,41
Champú	envase x 400 cm^3	304,81
Crema dental	tubo x 125 gramos	188,75
Crema para el cuerpo	frasco plástico x 200 gramos	207,95

Nota: los datos presentados son provisorios. La serie completa desde julio de 2012 está disponible en *https://www.estadisticaciudad.gob.ar/eyc/?p=28445.*
Fuente: Dirección General de Estadística y Censos (Ministerio de Hacienda y Finanzas GCBA).

Cuadro 7 IPCBA. Principales precios medios de productos alimenticios (pesos). Ciudad de Buenos Aires. Julio de 2021

Descripción	Unidad de medida	Precio medio
Harinas, cereales y legumbres		
Pan francés tipo flauta	1 kilo	186,14
Pan lacteado blanco	bolsa x 360 gramos	126,73
Pan para hamburguesas	paquete x 4 unidades	87,33
Pan rallado/rebozador	paquete x 500 gramos	89,66
Facturas	12 unidades	343,41
Galletitas de agua	paquete x 300 gramos	86,22
Galletitas dulces sin relleno	paquete x 400 gramos	136,78
Bizcochos de grasa	paquete x 200 gramos	53,80
Harina de trigo común	1 kilo	54,14
Harina de maíz	paquete x 500 gramos	58,11
Arroz blanco simple	1 kilo	100,27
Arroz blanco doble	1 kilo	231,47
Fideos secos largos	paquete x 500 gramos	64,21
Ravioles frescos en piezas	blíster x 500 gramos	160,96
Tapas para empanadas	330 gramos	84,72
Tapas para tartas	bolsa x 2 unidades de 400 gramos	98,10
Lentejas secas	bolsa x 500 gramos	193,45
Empanadas cocidas para llevar	12 unidades	912,61
Pizza para llevar	1 unidad	520,30
Frutas y verduras		
Manzana deliciosa roja	1 kilo	172,07
Banana	1 kilo	125,77
Limón	1 kilo	76,58
Mandarina	1 kilo	78,45
Naranja	1 kilo	71,90
Duraznos en conserva	lata x 485 gramos	185,26
Acelga	1 kilo	78,51
Lechuga criolla	1 kilo	159,81
Tomate perita	1 kilo	194,41
Tomate redondo	1 kilo	186,85
Ají morrón	1 kilo	220,79
Cebolla común	1 kilo	57,27
Zapallo	1 kilo	60,04
Zapallitos	1 kilo	152,82
Zanahoria	1 kilo	65,62
Batata	1 kilo	82,15
Papa	1 kilo	71,00
Puré de tomates	envase tetrabrick x 520 gramos	63,30
Arvejas en conserva	lata x 205 gramos	50,91
Carnes y huevos		
Asado	1 kilo	633,38
Carne picada común	1 kilo	418,27
Paleta	1 kilo	672,06
Cuadrada	1 kilo	764,89
Cuadril	1 kilo	835,65
Nalga	1 kilo	861,92
Hamburguesas	caja x 334 gramos	326,56
Pollo entero	1 kilo	191,69

Continúa

Cuadro 7 Conclusión

Descripción	Unidad de medida	Precio medio
Chorizo fresco	1 kilo	489,19
Salchicha tipo viena	paquete x 6 unidades de 225 gramos	109,54
Jamón cocido	1 kilo	955,18
Paleta-fiambre	1 kilo	648,08
Salame	1 kilo	1.180,17
Salchichón	1 kilo	577,90
Atún en conserva al natural	entero en trozos–lata x 125 gramos	198,91
Atún en conserva en aceite	desmenuzado–lata x 125 gramos	107,98
Huevos de gallina	12 unidades	152,74
Leche, yogurt y productos lácteos		
Leche común entera	1 litro	77,48
Leche en polvo	400 gramos	284,88
Queso tipo cuartirolo	1 kilo	662,37
Queso port salut	1 kilo	793,37
Queso en barra	1 kilo	1.007,21
Queso para rallar	1 kilo	1.392,49
Queso rallado	paquete x 120 gramos	218,04
Manteca	paquete x 200 gramos	179,18
Yogur para beber	sachet x 1.000 gramos	163,82
Aceites		
Aceite de girasol	envase PET x 1.500 cm^3	254,16
Aceite de maíz	envase por 1.000 cm^3	351,81
Dulces y azúcar		
Azúcar blanca	1 kilo	71,17
Dulce de batata	1 kilo	227,84
Dulce de membrillo	1 kilo	239,56
Mermelada	envase x 454 gramos	134,33
Bebidas alcohólicas		
Vino tinto común	envase tetrabrick x 1 litro	129,22
Cerveza en botella	botella x 1.000 cm^3	154,60
Bebidas no alcohólicas		
Agua mineral	envase plástico x 2,25 litros	89,66
Agua de mesa	bidón x 5 litros	138,78
Gaseosa cola	envase plástico x 2,25 litros	145,60
Agua saborizada	botella plástica x 1,5 litros	90,55
Bebida a base de hierbas	botella plástica x 1,25 litros	85,59
Jugo en polvo	sobre rinde 1 litro	18,87
Otros alimentos		
Sal fina	500 gramos	53,41
Sal gruesa	1 kilo	72,86
Mayonesa común	sachet x 500 gramos	124,42
Vinagre de vino	botella plástica x 1 litro	114,68
Salsa a base de tomate	envase x 340 gramos	73,55
Café molido	250 gramos	175,14
Yerba mate	1 kilo	396,25
Té común en saquitos	caja x 25 saquitos	49,59
Cacao en polvo	360 gramos	161,59

Nota: los datos presentados son provisorios. La serie completa desde julio de 2012 está disponible en https://www.estadisticaciudad.gob.ar/eyc/?p=28444.
Fuente: Dirección General de Estadística y Censos (Ministerio de Hacienda y Finanzas GCBA).

Cuadro 8 IPCBA según principales aperturas. Índice y variación porcentual respecto del mes anterior, acumulado anual e interanual

Apertura	Índice[1]		Variación porcentual*		
	Julio de 2021*	Junio de 2021	Respecto del mes anterior	Acumulado anual	Interanual
Nivel General	**1.754,55**	**1.704,33**	**2,9**	**27,0**	**45,8**
Alimentos y bebidas no alcohólicas	**1.882,03**	**1.814,15**	**3,7**	**30,8**	**52,7**
Alimentos	1.900,13	1.832,49	3,7	31,7	54,4
Pan y cereales	1.750,69	1.689,11	3,6	28,2	41,9
Carnes y derivados	1.790,32	1.770,47	1,1	35,6	75,0
Pescados y mariscos	1.982,91	1.925,30	3,0	41,8	59,2
Aceites y grasas	2.812,92	2.710,33	3,8	38,3	65,1
Leche, productos lácteos y huevos	2.101,96	2.001,82	5,0	39,3	50,3
Frutas	1.806,27	1.877,21	-3,8	3,5	47,7
Verduras, tubérculos y legumbres	2.074,88	1.851,17	12,1	31,5	51,3
Azúcar, dulces, chocolate, golosinas	1.685,37	1.612,45	4,5	29,1	42,7
Otros alimentos	1.915,45	1.816,71	5,4	27,4	37,1
Bebidas no alcohólicas	1.753,48	1.683,95	4,1	24,1	40,8
Café, té, yerba y cacao	2.170,13	2.077,75	4,4	31,3	51,9
Aguas minerales, bebidas gaseosas y jugos	1.626,98	1.564,39	4,0	21,3	36,8
Bebidas alcohólicas y tabaco	**2.367,01**	**2.319,29**	**2,1**	**27,9**	**46,9**
Bebidas alcohólicas	1.524,73	1.461,26	4,3	36,7	61,9
Bebidas espirituosas, destiladas y licores	1.553,68	1.451,79	7,0	39,7	58,2
Vinos	1.282,02	1.220,29	5,1	39,8	64,1
Cerveza	2.496,47	2.431,40	2,7	30,4	57,9
Tabaco	3.069,39	3.034,80	1,1	24,6	41,5
Prendas de vestir y calzado	**1.850,61**	**1.812,30**	**2,1**	**30,5**	**61,3**
Prendas de vestir y materiales	1.895,85	1.861,54	1,8	31,0	61,2
Calzado	1.717,59	1.667,51	3,0	28,9	61,5
Vivienda, agua, electricidad y otros combustibles	**1.958,29**	**1.926,54**	**1,6**	**16,3**	**26,9**
Alquiler de la vivienda	1.324,43	1.297,41	2,1	20,2	43,0
Mantenimiento y reparación de la vivienda	1.981,52	1.879,17	5,4	34,5	65,5
Suministro de agua y otros servicios relacionados con la vivienda	1.839,86	1.808,67	1,7	15,3	24,8
Suministro de agua	3.227,57	3.227,57	0,0	0,0	0,0
Gastos comunes por la vivienda	1.647,81	1.612,31	2,2	20,2	33,7
Electricidad, gas y otros combustibles	4.020,75	4.020,75	0,0	9,5	9,8
Electricidad	3.534,21	3.534,21	0,0	11,5	11,5
Gas	4.585,55	4.585,55	0,0	7,8	8,3
Equipamiento y mantenimiento del hogar	**1.562,80**	**1.513,33**	**3,3**	**25,5**	**45,7**
Muebles, accesorios, alfombras	2.042,94	1.930,44	5,8	28,7	76,2
Artículos textiles para el hogar	2.320,20	2.263,54	2,5	27,3	69,9
Artefactos para el hogar	1.917,74	1.858,95	3,2	21,2	49,4
Vajilla, utensilios, loza y cristalería	2.341,35	2.271,58	3,1	31,1	69,1
Herramientas y equipos para el hogar y el jardín	2.110,87	2.015,90	4,7	34,6	61,2
Bienes y servicios para la conservación del hogar	1.238,18	1.210,53	2,3	23,9	30,3

Continúa

Cuadro 8 Conclusión

Apertura	Índice[1]		Variación porcentual*		
	Julio de 2021*	Junio de 2021	Respecto del mes anterior	Acumulado anual	Interanual
Salud	**1.541,74**	**1.515,07**	**1,8**	**24,0**	**43,2**
Productos medicinales, artefactos y equipos para la salud	1.751,29	1.692,63	3,5	29,3	57,0
Productos farmacéuticos	1.716,57	1.659,88	3,4	30,7	59,8
Otros productos medicinales	2.254,76	2.203,38	2,3	14,9	23,9
Artefactos y equipos terapéuticos y sus reparaciones	1.862,82	1.783,27	4,5	25,8	54,2
Servicios para pacientes externos	1.473,86	1.457,45	1,1	32,6	51,6
Seguros médicos	1.367,45	1.367,45	0,0	14,1	25,5
Transporte	**1.808,53**	**1.774,87**	**1,9**	**30,9**	**51,7**
Transporte personal	2.031,94	1.982,21	2,5	39,7	72,1
Adquisición de vehículos	2.945,91	2.840,17	3,7	43,3	90,8
Funcionamiento de equipos de transporte de uso del hogar	1.650,44	1.624,09	1,6	37,1	60,3
Transporte público	1.463,62	1.454,77	0,6	15,3	21,1
Servicios de transporte por carretera	1.402,95	1.394,77	0,6	14,6	17,2
Servicios de transporte por ferrocarril	1.438,06	1.438,06	0,0	33,2	43,7
Servicios de transporte aéreo	1.987,52	1.965,40	1,1	10,1	33,6
Comunicaciones	**1.284,55**	**1.282,04**	**0,2**	**29,2**	**30,2**
Servicios postales	2.259,06	2.230,09	1,3	25,5	35,2
Equipos telefónicos	1.923,47	1.901,14	1,2	9,5	28,7
Servicios telefónicos	1.261,92	1.260,10	0,1	30,3	30,3
Recreación y cultura	**1.903,19**	**1.817,00**	**4,7**	**29,0**	**51,5**
Equipos audio-visuales, fotográficos y de procesamiento de la información	1.696,30	1.657,83	2,3	21,5	38,0
Artículos para la recreación, jardines y mascotas	2.275,31	2.183,13	4,2	31,4	64,4
Servicios recreativos y culturales	1.640,57	1.603,00	2,3	22,0	42,7
Diarios, revistas, libros y artículos de papelería y dibujo	2.235,72	2.155,61	3,7	24,6	48,0
Paquete turístico y excursiones	2.311,77	1.945,23	18,8	78,7	104,5
Educación	**1.544,89**	**1.488,74**	**3,8**	**36,0**	**41,6**
Servicios educativos	1.544,89	1.488,74	3,8	36,0	41,6
Restaurantes y hoteles	**1.641,09**	**1.562,33**	**5,0**	**32,0**	**55,7**
Restaurantes y comidas preparadas	1.657,10	1.589,68	4,2	34,4	57,9
Hoteles	1.501,51	1.323,86	13,4	13,0	36,6
Bienes y servicios varios	**1.504,30**	**1.457,22**	**3,2**	**20,6**	**35,3**
Cuidado personal	1.702,89	1.644,20	3,6	20,5	36,3
Efectos personales	1.864,43	1.825,44	2,1	22,7	42,9
Seguros	1.170,87	1.120,98	4,5	22,0	39,7
Servicios financieros	1.234,86	1.133,83	8,9	36,1	39,7
Otros servicios	917,27	910,78	0,7	16,5	21,0

[1] *Base julio 2011-junio 2012 = 100.*
* *Datos provisorios.*
Fuente: Dirección General de Estadística y Censos (Ministerio de Hacienda y Finanzas GCBA).

También es posible
acceder a información estadística
sobre la Ciudad de Buenos Aires

www.estadisticaciudad.gob.ar

Para consultas diríjase al
Departamento Documentación
y Atención al Usuario

cdocumentacion
@estadisticaciudad.gob.ar

Nuestras
redes