Vamos Buenos Aires

# IPCBA. Junio de 2019

Informe de resultados | 1375

Julio de 2019

*"2019 - Año del 25° Aniversario del reconocimiento de la autonomía de la Ciudad de Buenos Aires"*

*Medalla de oro a la calidad en la Gestión Pública 2017*

Dirección General de ESTADÍSTICA Y CENSOS
Ministerio de Economía y Finanzas

R.I. 9000-2482
IRAM-ISO 9001:2015

Buenos Aires Ciudad

# IPCBA. Junio de 2019

Durante el mes de junio el Índice de Precios al Consumidor de la Ciudad de Buenos Aires (IPCBA) registró un aumento de 2,8%, acumulando en el primer semestre del año un incremento de 22,7%. La trayectoria interanual –i.a.– de este indicador se ubicó en 53,3% (-1,4 puntos porcentuales -p.p.- por debajo del mes previo)[1].

1 Ver cuadros 5 y 8 del Anexo.

**Cuadro 1** IPCBA según divisiones de la canasta. Índice y variación porcentual respecto del mes anterior, acumulado anual e interanual

| Nivel General y divisiones | | Ponderación por división | Índice [1] | | Variación porcentual* | | |
|---|---|---|---|---|---|---|---|
| | | | Junio de 2019* | Mayo de 2019 | Respecto del mes anterior | Acumulado Anual | Interanual |
| **Nivel General** | | | **862,25** | **839,06** | **2,8** | **22,7** | **53,3** |
| 1 | Alimentos y bebidas no alcohólicas | 17,07 % | 839,94 | 815,72 | 3,0 | 24,0 | 60,5 |
| 2 | Bebidas alcohólicas y tabaco | 1,89 % | 1009,13 | 979,35 | 3,0 | 17,6 | 44,3 |
| 3 | Prendas de vestir y calzado | 6,89 % | 739,43 | 725,30 | 1,9 | 16,6 | 44,8 |
| 4 | Vivienda, agua, electricidad y otros combustibles | 12,51 % | 1313,75 | 1271,54 | 3,3 | 30,6 | 57,7 |
| 5 | Equipamiento y mantenimiento del hogar | 7,69 % | 720,19 | 707,70 | 1,8 | 14,5 | 44,8 |
| 6 | Salud | 9,70 % | 742,81 | 720,69 | 3,1 | 19,0 | 51,7 |
| 7 | Transporte | 11,87 % | 918,37 | 905,22 | 1,5 | 22,0 | 59,9 |
| 8 | Comunicaciones | 3,90 % | 719,46 | 645,29 | 11,5 | 37,6 | 61,6 |
| 9 | Recreación y cultura | 9,49 % | 810,43 | 790,52 | 2,5 | 19,1 | 45,2 |
| 10 | Educación | 3,32 % | 786,72 | 778,37 | 1,1 | 29,8 | 44,5 |
| 11 | Restaurantes y hoteles | 10,16 % | 728,70 | 712,51 | 2,3 | 19,4 | 46,6 |
| 12 | Bienes y servicios varios | 5,50 % | 778,96 | 763,20 | 2,1 | 18,5 | 55,9 |

[1] *Base julio 2011-junio 2012 = 100.*
* *Datos provisorios.*
**Fuente:** Dirección General de Estadística y Censos (Ministerio de Economía y Finanzas GCBA).

# 1. Divisiones

## 1.1 Variación mensual

Durante junio la variación del IPCBA respondió fundamentalmente a las subas en las divisiones: Vivienda, agua, electricidad y otros combustibles, Alimentos y bebidas no alcohólicas, Comunicaciones, Salud y Recreación y cultura, que en conjunto explicaron el 70,4% del alza del Nivel General.

Vivienda, agua, electricidad y otros combustibles promedió un aumento de 3,3% y contribuyó con 0,63 p.p. a la evolución mensual de los precios al consumidor, reflejando incrementos en los gastos comunes de la vivienda (principalmente por el ajuste salarial de los encargados de edificio) y en la tarifa residencial de gas por red[2].

Alimentos y bebidas no alcohólicas subió 3,0% y aportó 0,49 p.p. a la variación mensual del IPCBA. Al interior de la división el principal impulso provino de Leche, productos lácteos y huevos (4,5%). En menor medida se destacaron Pan y cereales (3,2%), Verduras, tubérculos y legumbres (4,4%) y Aguas minerales, bebidas gaseosas y jugos (3,6%).

Comunicaciones aumentó 11,5% y tuvo una incidencia de 0,34 p.p., destacándose el alza en el abono del servicio de teléfono fijo y de internet.

Salud se elevó 3,1% e incidió 0,26 p.p., debido fundamentalmente a incrementos en los precios de los productos farmacéuticos.

Recreación y cultura promedió un aumento de 2,5% y aportó 0,23 p.p. a la variación mensual del Nivel General, reflejando principalmente el alza en el abono del servicio de televisión.

El resto de las divisiones tuvo una incidencia positiva, aunque menor, en el Nivel General.

## 1.2 Variación interanual

En términos interanuales, las divisiones Vivienda, agua, electricidad y otros combustibles, Alimentos y bebidas no alcohólicas y Transporte continuaron siendo las principales responsables del incremento de los precios minoristas, explicando el 51,7% de la variación interanual del Nivel General.

La desaceleración de la trayectoria interanual del IPCBA respondió principalmente al menor dinamismo de la tasa de suba de las siguientes divisiones: Transporte 59,9% i.a. (-7,1 p.p. respecto del mes previo), Alimentos y bebidas no alcohólicas 60,5% i.a. (-2,4 p.p.) y Salud 51,7% i.a. (-3,5 p.p.).

**Cuadro 2** IPCBA. Incidencia mensual e interanual de las divisiones en el Nivel General

| Nivel General y divisiones | Junio de 2019 | |
|---|---|---|
| | Mensual | Interanual |
| **Nivel General** | **2,8** | **53,3** |
| Alimentos y bebidas no alcohólicas | 0,49 | 9,61 |
| Bebidas alcohólicas y tabaco | 0,07 | 1,04 |
| Prendas de vestir y calzado | 0,12 | 2,80 |
| Vivienda, agua, electricidad y otros combustibles | 0,63 | 10,69 |
| Equipamiento y mantenimiento del hogar | 0,11 | 3,05 |
| Salud | 0,26 | 4,36 |
| Transporte | 0,19 | 7,26 |
| Comunicaciones | 0,34 | 1,90 |
| Recreación y cultura | 0,23 | 4,26 |
| Educación | 0,03 | 1,43 |
| Restaurantes y hoteles | 0,20 | 4,18 |
| Bienes y servicios varios | 0,10 | 2,73 |

**Nota:** los datos presentados son provisorios. La suma de las cifras parciales puede diferir del total por procedimientos de redondeo.
**Fuente:** Dirección General de Estadística y Censos (Ministerio de Economía y Finanzas GCBA).

2 Mediante la Resolución Nº 198/2019 del Ente Nacional Regulador del Gas (ENARGAS) se aprobaron los nuevos cuadros tarifarios de METROGAS, con vigencia a partir del 1º de junio.

# 2. Bienes y Servicios

Bienes
**2,8%**
Variación mensual

Servicios
**2,7%**
Variación mensual

Analizando la evolución de los precios de Bienes y Servicios, durante junio ambas agrupaciones promediaron alzas similares: 2,8% y 2,7%, respectivamente.

La dinámica mensual de los Bienes reflejó en mayor medida los aumentos en los precios de los alimentos (principalmente los lácteos). Le siguieron en importancia las subas en los valores de los medicamentos y de los automóviles. En tanto, el comportamiento de los Servicios respondió fundamentalmente a los incrementos en los gastos comunes de la vivienda, en la tarifa residencial de gas por red y en el abono de teléfono fijo.

Así, en el primer semestre del año los Bienes acumularon un alza de 20,7% y los Servicios de 24,3%. En términos interanuales, ambas agrupaciones se desaceleraron hasta: 58,0% i.a. en el caso de Bienes (-2,2 p.p. respecto del mes previo) y 49,7% i.a. en el caso de los Servicios (-0,7 p.p.).

**Cuadro 3** IPCBA. Nivel General, Bienes y Servicios. Índice y variación porcentual respecto del mes anterior, acumulado anual e interanual

| Nivel General, Bienes y Servicios | Ponderación | Índice[1] | | Variación porcentual* | | | Incidencia mensual* |
|---|---|---|---|---|---|---|---|
| | | Junio de 2019* | Mayo de 2019 | Respecto del mes anterior | Acumulado Anual | Interanual | |
| **Nivel General** | | **862,25** | **839,06** | **2,8** | **22,7** | **53,3** | **2,8** |
| Bienes | 47,28 % | 821,97 | 799,47 | 2,8 | 20,7 | 58,0 | 1,27 |
| Servicios | 52,72 % | 898,36 | 874,55 | 2,7 | 24,3 | 49,7 | 1,50 |

[1] *Base julio 2011-junio 2012 = 100.*
* *Datos provisorios.*
**Nota:** la suma de las cifras parciales puede diferir del total por procedimientos de redondeo.
**Fuente:** Dirección General de Estadística y Censos (Ministerio de Economía y Finanzas GCBA).

**Gráfico 1** IPCBA. Trayectoria interanual. Nivel General, Bienes y Servicios. Junio de 2017/junio de 2019

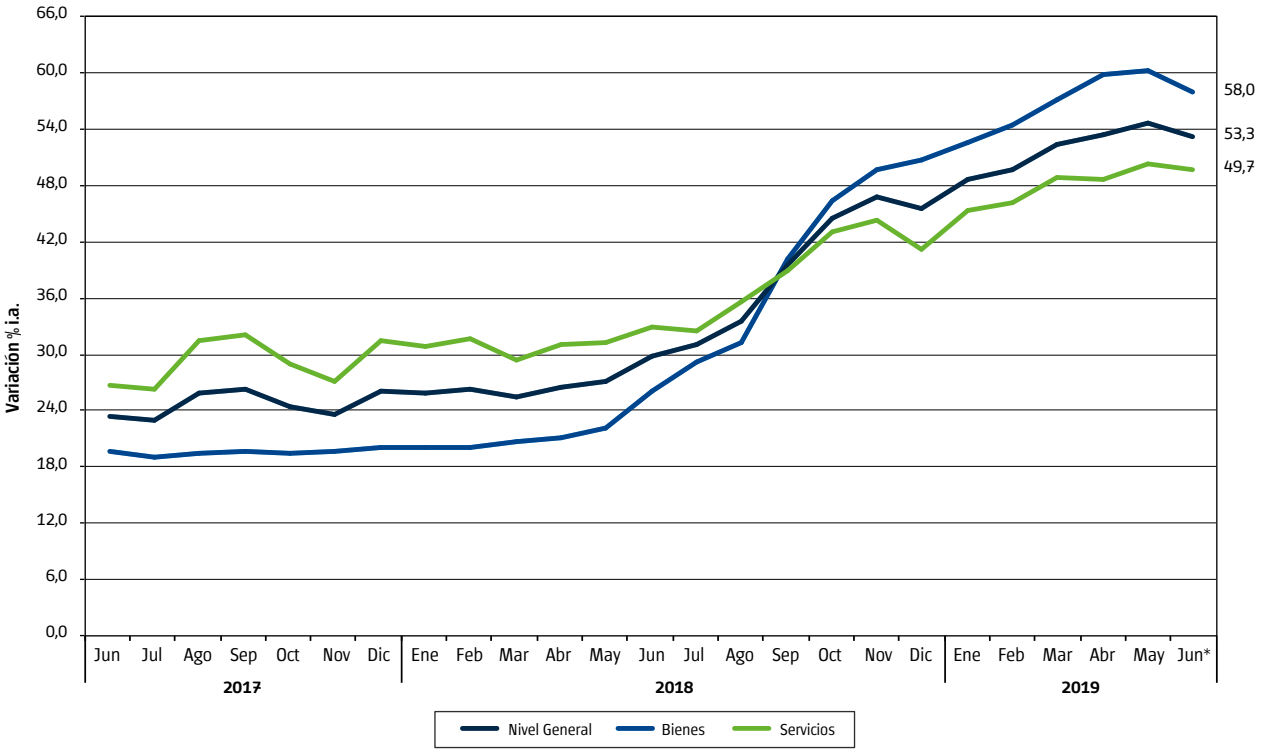


* *Datos provisorios.*
**Fuente:** Dirección General de Estadística y Censos (Ministerio de Economía y Finanzas GCBA).

# 3. Estacionales, Regulados y Resto IPCBA

Desagregando por subíndices, durante el mes de junio Resto IPCBA -proxy de la inflación núcleo- promedió un incremento de 2,9%. En términos interanuales, esta agrupación se desaceleró hasta 50,9% i.a. (-0,9 p.p. respecto del mes previo).

Los ítems Regulados se elevaron 2,7%, debido principalmente a subas en la tarifa residencial de gas por red, en el servicio de teléfono fijo y en los precios de los cigarrillos. Esta agrupación se desaceleró en términos interanuales hasta 67,7% i.a. (-2,4 p.p.).

Por último, los bienes y servicios Estacionales promediaron un aumento de 1,3%, destacándose las alzas en los precios de las verduras y de las prendas de vestir, que fueron contrarrestadas parcialmente por las caídas en los precios de los paquetes turísticos y de las frutas. Así, la trayectoria interanual de este agregado se desaceleró hasta 41,8% i.a. (-3,1 p.p.).

3 La categoría Resto IPCBA es una subcanasta que mide la variación de precios de bienes y servicios que no tienen comportamiento estacional ni están sujetos a regulación, siendo un proxy de la inflación subyacente o también denominada inflación núcleo. Esta clasificación es similar a la que utilizaba el INDEC en el IPC GBA, base 1999=100, en la cual se incluía en la categoría Resto a los Sistemas de salud y servicios auxiliares y a la Educación formal.

**Cuadro 4** IPCBA. Nivel General, Estacionales, Regulados y Resto IPCBA. Índice y variación porcentual respecto del mes anterior, acumulado anual e interanual

| Nivel General, Estacionales, Regulados y Resto IPCBA | Ponderación | Índice[1] | | Variación porcentual* | | | Incidencia mensual* |
|---|---|---|---|---|---|---|---|
| | | Junio de 2019* | Mayo de 2019 | Respecto del mes anterior | Acumulado Anual | Interanual | |
| **Nivel General** | | **862,25** | **839,06** | **2,8** | **22,7** | **53,3** | **2,8** |
| Estacionales | 8,91% | 733,79 | 724,52 | 1,3 | 13,2 | 41,8 | 0,10 |
| Regulados | 12,94% | 1377,55 | 1340,85 | 2,7 | 33,2 | 67,7 | 0,57 |
| Resto IPCBA | 78,15% | 791,54 | 768,99 | 2,9 | 21,0 | 50,9 | 2,10 |

[1] *Base julio 2011-junio 2012 = 100.*
* *Datos provisorios.*
**Nota:** la suma de las cifras parciales puede diferir del total por procedimientos de redondeo.
**Fuente:** Dirección General de Estadística y Censos (Ministerio de Economía y Finanzas GCBA).

**Gráfico 2** IPCBA. Trayectoria interanual. Nivel General, Estacionales, Regulados y Resto IPCBA. Junio de 2017/ junio de 2019

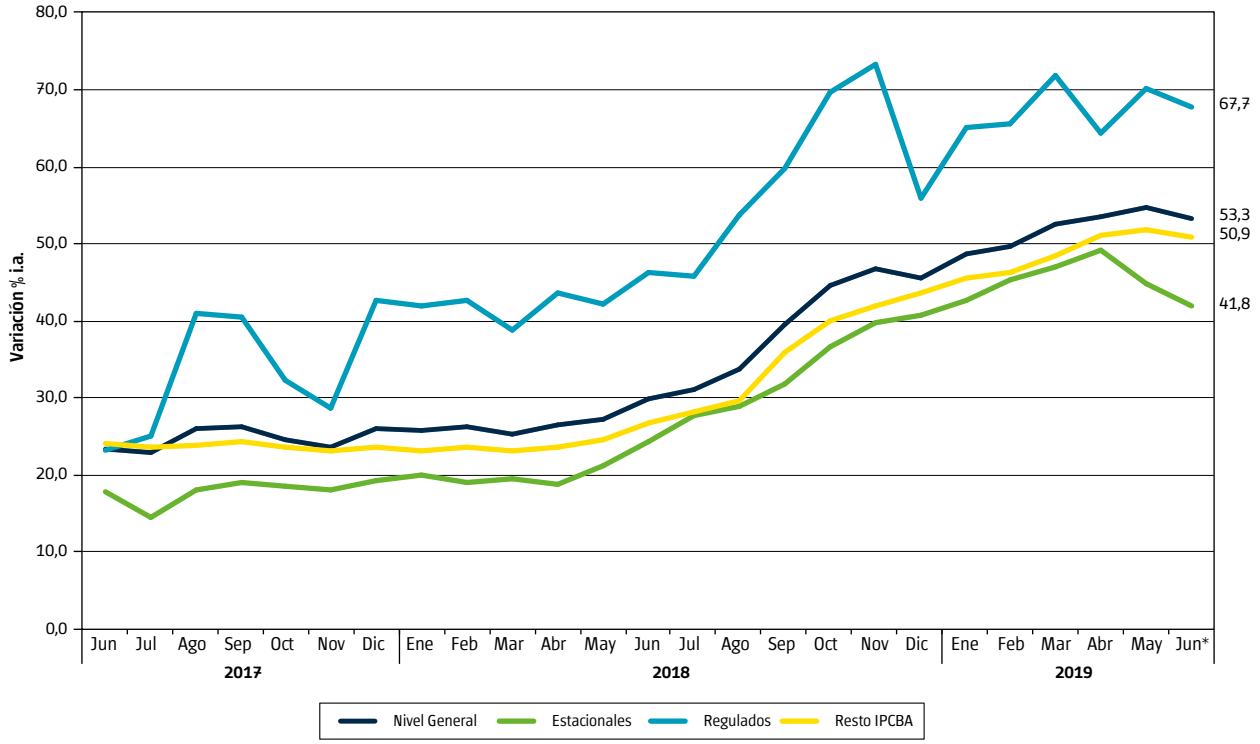


* *Datos provisorios.*
**Fuente:** Dirección General de Estadística y Censos (Ministerio de Economía y Finanzas GCBA).

# 4. Precios medios

En los Cuadros 6 y 7 del Anexo se presentan los precios medios de una selección de bienes y servicios que conforman la canasta del IPCBA.

# Anexo

**Cuadro 5** IPCBA. Evolución del Nivel General, de los Bienes y de los Servicios. Índice y variación porcentual respecto del mes anterior.

| Mes | Indice[1] | | | Variación porcentual | | |
|---|---|---|---|---|---|---|
| | Nivel General | Bienes | Servicios | Nivel General | Bienes | Servicios |
| Enero de 2017 | 390,43 | 380,98 | 398,90 | 1,9 | 1,3 | 2,4 |
| Febrero de 2017 | 398,84 | 386,08 | 410,29 | 2,2 | 1,3 | 2,9 |
| Marzo de 2017 | 410,36 | 393,00 | 425,93 | 2,9 | 1,8 | 3,8 |
| Abril de 2017 | 419,04 | 400,60 | 435,57 | 2,1 | 1,9 | 2,3 |
| Mayo de 2017 | 426,62 | 408,33 | 443,03 | 1,8 | 1,9 | 1,7 |
| Junio de 2017 | 433,14 | 412,88 | 451,31 | 1,5 | 1,1 | 1,9 |
| Julio de 2017 | 440,78 | 417,71 | 461,47 | 1,8 | 1,2 | 2,3 |
| Agosto de 2017 | 447,94 | 423,50 | 469,84 | 1,6 | 1,4 | 1,8 |
| Septiembre de 2017 | 455,04 | 431,22 | 476,40 | 1,6 | 1,8 | 1,4 |
| Octubre de 2017 | 462,02 | 439,48 | 482,23 | 1,5 | 1,9 | 1,2 |
| Noviembre de 2017 | 467,86 | 446,50 | 487,01 | 1,3 | 1,6 | 1,0 |
| Diciembre de 2017 | 483,30 | 451,50 | 511,82 | 3,3 | 1,1 | 5,1 |
| Enero de 2018 | 491,11 | 457,05 | 521,65 | 1,6 | 1,2 | 1,9 |
| Febrero de 2018 | 503,84 | 463,79 | 539,75 | 2,6 | 1,5 | 3,5 |
| Marzo de 2018 | 514,58 | 474,05 | 550,93 | 2,1 | 2,2 | 2,1 |
| Abril de 2018 | 530,20 | 485,24 | 570,51 | 3,0 | 2,4 | 3,6 |
| Mayo de 2018 | 542,53 | 499,17 | 581,41 | 2,3 | 2,9 | 1,9 |
| Junio de 2018 | 562,37 | 520,31 | 600,08 | 3,7 | 4,2 | 3,2 |
| Julio de 2018 | 577,50 | 539,70 | 611,40 | 2,7 | 3,7 | 1,9 |
| Agosto de 2018 | 598,59 | 555,84 | 636,91 | 3,7 | 3,0 | 4,2 |
| Septiembre de 2018 | 634,58 | 604,36 | 661,68 | 6,0 | 8,7 | 3,9 |
| Octubre de 2018 | 668,01 | 643,28 | 690,18 | 5,3 | 6,4 | 4,3 |
| Noviembre de 2018 | 686,66 | 668,46 | 702,98 | 2,8 | 3,9 | 1,9 |
| Diciembre de 2018 | 703,01 | 681,04 | 722,71 | 2,4 | 1,9 | 2,8 |
| Enero de 2019 | 729,85 | 697,68 | 758,70 | 3,8 | 2,4 | 5,0 |
| Febrero de 2019 | 754,44 | 716,43 | 788,52 | 3,4 | 2,7 | 3,9 |
| Marzo de 2019 | 784,51 | 744,68 | 820,22 | 4,0 | 3,9 | 4,0 |
| Abril de 2019 | 813,52 | 775,33 | 847,76 | 3,7 | 4,1 | 3,4 |
| Mayo de 2019 | 839,06 | 799,47 | 874,55 | 3,1 | 3,1 | 3,2 |
| Junio de 2019* | 862,25 | 821,97 | 898,36 | 2,8 | 2,8 | 2,7 |

[1] *Base julio 2011–junio 2012 = 100.*
* *Datos provisorios.*
**Fuente:** Dirección General de Estadística y Censos (Ministerio de Economía y Finanzas GCBA).

**Cuadro 6** IPCBA. Principales precios medios de bienes y servicios (pesos). Ciudad de Buenos Aires. Junio de 2019

| Descripción | Unidad de medida | Precio medio |
|---|---|---|
| **Productos de limpieza para el hogar** | | |
| Jabón en pan | 1 x 200 gramos | 24,03 |
| Jabón en polvo para ropa (baja espuma) | bolsa plástica x 800 gramos | 97,67 |
| Acondicionador de ropa | repuesto x 900 $cm^3$ | 69,38 |
| Detergente vajilla común | envase PVC x 750 $cm^3$ | 45,53 |
| Brillo o autobrillo para pisos | botella plástica x 900 $cm^3$ | 123,77 |
| Limpiador cremoso | botella plástica x 375 gramos | 36,45 |
| Líquido limpiador | repuesto x 500 $cm^3$ | 48,41 |
| Lustramuebles | aerosol x 360 ml | 96,26 |
| Lavandina | botella plástica x 1 litro | 37,50 |
| Insecticida | aerosol x 360 $cm^3$ | 88,06 |
| **Artículos descartables para el hogar** | | |
| Fósforos | caja de 230 unidades | 30,68 |
| Bolsa para residuos | envase x 30 bolsas de 45 x 60 cm | 74,97 |
| **Servicios de esparcimiento y entretenimiento** | | |
| Práctica de gimnasia | | 1042,47 |
| Entrada de cine | | 290,19 |
| Novela de suspenso | | 619,36 |
| Libro de autoayuda | | 666,00 |
| **Texto y materiales escolares** | | |
| Cuaderno universitario | 1 unidad x 84 hojas | 90,41 |
| Cuaderno escolar | 1 unidad de 48 a 50 hojas | 131,34 |
| Lápices de colores | paquete x 12 unidades | 118,85 |
| Lápiz negro | 1 unidad | 10,77 |
| Marcadores escolares | paquete x 12 unidades | 96,11 |
| Repuesto para carpeta | repuesto x 96 hojas | 152,47 |
| Fotocopia | 1 unidad | 2,61 |
| **Servicios para el cuidado personal** | | |
| Corte de cabello hombre | | 292,80 |
| Corte de cabello mujer | | 340,74 |
| **Artículos de higiene, tocador y belleza** | | |
| Pañales bebés grandes | paquete x 16 unidades | 152,69 |
| Tampones | paquete x 20 unidades | 127,49 |
| Jabón de tocador | 1 unidad x 125 gramos | 27,76 |
| Loción después de afeitar | envase x 100 $cm^3$ | 249,69 |
| Desodorante femenino | envase x 60 ml a bolilla | 101,93 |
| Desodorante masculino | envase x 160 ml aerosol | 108,21 |
| Champú | envase x 400 $cm^3$ | 167,17 |
| Crema dental | tubo x 125 gramos | 83,91 |
| Crema para el cuerpo | frasco plástico x 200 gramos | 87,31 |

**Nota:** los datos presentados son provisorios.
**Fuente:** Dirección General de Estadística y Censos (Ministerio de Economía y Finanzas GCBA).

**Cuadro 7** IPCBA. Principales precios medios de productos alimenticios (pesos). Ciudad de Buenos Aires. Junio de 2019

| Descripción | Unidad de medida | Precio medio |
|---|---|---|
| **Harinas, cereales y legumbres** | | |
| Pan francés tipo flauta | 1 kilo | 91,92 |
| Pan lacteado blanco | bolsa x 360 gramos | 68,00 |
| Pan para hamburguesas | paquete x 4 unidades | 48,52 |
| Pan rallado/rebozador | paquete x 500 gramos | 55,23 |
| Facturas | 12 unidades | 149,50 |
| Galletitas de agua | paquete x 300 gramos | 46,15 |
| Galletitas dulces sin relleno | paquete x 400 gramos | 59,17 |
| Bizcochos de grasa | paquete x 200 gramos | 29,05 |
| Harina de trigo común | 1 kilo | 32,85 |
| Harina de maíz | paquete x 500 gramos | 35,33 |
| Arroz blanco simple | 1 kilo | 43,48 |
| Arroz blanco doble | 1 kilo | 110,66 |
| Fideos secos largos | paquete x 500 gramos | 41,72 |
| Ravioles frescos en piezas | blíster x 500 gramos | 81,65 |
| Tapas para empanadas | 330 gramos | 38,56 |
| Tapas para tartas | bolsa x 2 unidades de 400 gramos | 49,89 |
| Lentejas secas | bolsa x 500 gramos | 55,47 |
| Empanadas cocidas para llevar | 12 unidades | 409,71 |
| Pizza para llevar | 1 unidad | 242,71 |
| **Frutas y verduras** | | |
| Manzana deliciosa roja | 1 kilo | 56,56 |
| Banana | 1 kilo | 52,49 |
| Limón | 1 kilo | 35,39 |
| Mandarina | 1 kilo | 28,71 |
| Naranja | 1 kilo | 27,49 |
| Duraznos en conserva | lata x 485 gramos | 65,21 |
| Acelga | 1 kilo | 31,21 |
| Lechuga criolla | 1 kilo | 55,85 |
| Tomate perita | 1 kilo | 58,46 |
| Tomate redondo | 1 kilo | 56,07 |
| Ají morrón | 1 kilo | 91,20 |
| Cebolla común | 1 kilo | 28,59 |
| Zapallo | 1 kilo | 26,23 |
| Zapallitos | 1 kilo | 39,47 |
| Zanahoria | 1 kilo | 28,80 |
| Batata | 1 kilo | 31,81 |
| Papa | 1 kilo | 29,75 |
| Puré de tomates | envase tetrabrick x 520 gramos | 29,20 |
| Arvejas en conserva | lata x 205 gramos | 25,15 |
| **Carnes y huevos** | | |
| Asado | 1 kilo | 225,29 |
| Carne picada común | 1 kilo | 137,04 |
| Paleta | 1 kilo | 241,60 |
| Cuadrada | 1 kilo | 274,95 |
| Cuadril | 1 kilo | 287,54 |
| Nalga | 1 kilo | 297,31 |
| Hamburguesas | caja x 334 gramos | 141,81 |
| Pollo entero | 1 kilo | 86,43 |

**Continúa**

**Cuadro 7** Conclusión

| Descripción | Unidad de medida | Precio medio |
|---|---|---|
| Chorizo fresco | 1 kilo | 195,34 |
| Salchicha tipo viena | paquete x 6 unidades de 225 gramos | 55,97 |
| Jamón cocido | 1 kilo | 421,54 |
| Paleta-fiambre | 1 kilo | 344,54 |
| Salame | 1 kilo | 516,97 |
| Salchichón | 1 kilo | 268,68 |
| Atún en conserva al natural | entero en trozos–lata x 125 gramos | 99,66 |
| Atún en conserva en aceite | desmenuzado–lata x 125 gramos | 51,37 |
| Huevos de gallina | 12 unidades | 77,34 |
| **Leche, yogurt y productos lácteos** | | |
| Leche común entera | 1 litro | 41,76 |
| Leche en polvo | 400 gramos | 154,59 |
| Queso tipo cuartirolo | 1 kilo | 338,30 |
| Queso port salut | 1 kilo | 380,74 |
| Queso en barra | 1 kilo | 488,59 |
| Queso para rallar | 1 kilo | 668,32 |
| Queso rallado | paquete x 120 gramos | 107,27 |
| Manteca | paquete x 200 gramos | 85,92 |
| Yogur para beber | sachet x 1.000 gramos | 66,01 |
| **Aceites** | | |
| Aceite de girasol | envase PET x 1.500 $cm^3$ | 107,91 |
| Aceite de maíz | envase por 1.000 $cm^3$ | 126,78 |
| **Dulces y azúcar** | | |
| Azúcar blanca | 1 kilo | 36,66 |
| Dulce de batata | 1 kilo | 102,27 |
| Dulce de membrillo | 1 kilo | 110,52 |
| Mermelada | envase x 454 gramos | 60,80 |
| **Bebidas alcohólicas** | | |
| Vino tinto común | envase tetrabrick x 1 litro | 53,11 |
| Cerveza en botella | botella x 1.000 $cm^3$ | 71,58 |
| **Bebidas no alcohólicas** | | |
| Agua mineral | envase plástico x 2,25 litros | 50,83 |
| Agua de mesa | bidón x 5 litros | 78,49 |
| Gaseosa cola | envase plástico x 2,25 litros | 79,08 |
| Agua saborizada | botella plástica x 1,5 litros | 50,78 |
| Bebida a base de hierbas | botella plástica x 1,25 litros | 40,59 |
| Jugo en polvo | sobre rinde 1 litro | 9,35 |
| **Otros alimentos** | | |
| Sal fina | 500 gramos | 27,79 |
| Sal gruesa | 1 kilo | 35,36 |
| Mayonesa común | sachet x 500 gramos | 64,05 |
| Vinagre de vino | botella plástica x 1 litro | 58,87 |
| Salsa a base de tomate | envase x 340 gramos | 35,45 |
| Café molido | 250 gramos | 89,35 |
| Yerba mate | 1 kilo | 139,00 |
| Té común en saquitos | caja x 25 saquitos | 25,97 |
| Cacao en polvo | 360 gramos | 85,58 |

**Nota:** los datos presentados son provisorios.
**Fuente:** Dirección General de Estadística y Censos (Ministerio de Economía y Finanzas GCBA).

**Cuadro 8** IPCBA según principales aperturas. Índice y variación porcentual respecto del mes anterior, acumulado anual e interanual

| Apertura | Índice[1] | | Variación porcentual* | | |
|---|---|---|---|---|---|
| | Junio de 2019* | Mayo de 2019 | Respecto del mes anterior | Acumulado Anual | Interanual |
| **Nivel General** | **862,25** | **839,06** | **2,8** | **22,7** | **53,3** |
| **Alimentos y bebidas no alcohólicas** | **839,94** | **815,72** | **3,0** | **24,0** | **60,5** |
| *Alimentos* | 831,47 | 808,83 | 2,8 | 24,7 | 60,2 |
| Pan y cereales | 867,99 | 841,37 | 3,2 | 20,1 | 58,7 |
| Carnes y derivados | 694,55 | 689,15 | 0,8 | 28,3 | 60,1 |
| Pescados y mariscos | 819,80 | 814,68 | 0,6 | 21,5 | 63,0 |
| Aceites y grasas | 1203,20 | 1150,90 | 4,5 | 14,8 | 63,8 |
| Leche, productos lácteos y huevos | 1037,04 | 992,42 | 4,5 | 37,9 | 82,5 |
| Frutas | 648,01 | 651,46 | -0,5 | 2,2 | 25,8 |
| Verduras, tubérculos y legumbres | 792,22 | 759,04 | 4,4 | 15,0 | 36,3 |
| Azúcar, dulces, chocolate, golosinas | 762,94 | 743,46 | 2,6 | 21,2 | 56,6 |
| Otros alimentos | 957,98 | 919,71 | 4,2 | 24,2 | 69,0 |
| *Bebidas no alcohólicas* | 900,12 | 864,63 | 4,1 | 19,8 | 62,4 |
| Café, té, yerba y cacao | 973,78 | 922,36 | 5,6 | 22,5 | 69,1 |
| Aguas minerales, bebidas gaseosas y jugos | 877,75 | 847,10 | 3,6 | 18,9 | 60,3 |
| **Bebidas alcohólicas y tabaco** | **1009,13** | **979,35** | **3,0** | **17,6** | **44,3** |
| *Bebidas alcohólicas* | 711,17 | 694,11 | 2,5 | 11,3 | 34,1 |
| Bebidas espirituosas, destiladas y licores | 670,49 | 663,41 | 1,1 | 22,8 | 55,9 |
| Vinos | 601,68 | 587,80 | 2,4 | 14,1 | 27,1 |
| Cerveza | 1157,04 | 1125,78 | 2,8 | 5,1 | 49,8 |
| *Tabaco* | 1257,59 | 1217,22 | 3,3 | 20,9 | 49,6 |
| **Prendas de vestir y calzado** | **739,43** | **725,30** | **1,9** | **16,6** | **44,8** |
| *Prendas de vestir y materiales* | 761,25 | 749,60 | 1,6 | 16,9 | 44,0 |
| *Calzado* | 675,27 | 653,85 | 3,3 | 15,8 | 47,7 |
| **Vivienda, agua, electricidad y otros combustibles** | **1313,75** | **1271,54** | **3,3** | **30,6** | **57,7** |
| *Alquiler de la vivienda* | 697,85 | 682,17 | 2,3 | 15,0 | 33,3 |
| *Mantenimiento y reparación de la vivienda* | 858,24 | 833,44 | 3,0 | 15,6 | 46,2 |
| *Suministro de agua y otros servicios relacionados con la vivienda* | 1193,23 | 1146,88 | 4,0 | 37,1 | 56,4 |
| Suministro de agua | 3227,57 | 3227,57 | 0,0 | 55,9 | 61,0 |
| Gastos comunes por la vivienda | 911,70 | 858,93 | 6,1 | 29,4 | 54,3 |
| *Electricidad, gas y otros combustibles* | 3647,34 | 3532,89 | 3,2 | 36,9 | 78,4 |
| Electricidad | 3169,79 | 3169,79 | 0,0 | 43,0 | 78,2 |
| Gas | 4201,70 | 3954,39 | 6,3 | 32,0 | 78,5 |
| **Equipamiento y mantenimiento del hogar** | **720,19** | **707,70** | **1,8** | **14,5** | **44,8** |
| *Muebles, accesorios, alfombras* | 741,94 | 729,95 | 1,6 | 8,7 | 35,1 |
| *Artículos textiles para el hogar* | 768,74 | 752,07 | 2,2 | 16,2 | 53,0 |
| *Artefactos para el hogar* | 716,42 | 687,29 | 4,2 | 25,2 | 71,2 |
| *Vajilla, utensilios, loza y cristalería* | 851,52 | 825,41 | 3,2 | 16,5 | 54,4 |
| *Herramientas y equipos para el hogar y el jardín* | 781,31 | 758,47 | 3,0 | 9,4 | 63,4 |
| *Bienes y servicios para la conservación del hogar* | 700,37 | 693,51 | 1,0 | 13,8 | 39,6 |

**Continúa**

**Cuadro 8** Conclusión

| Apertura | Índice[1] | | Variación porcentual* | | |
|---|---|---|---|---|---|
| | Junio de 2019* | Mayo de 2019 | Respecto del mes anterior | Acumulado Anual | Interanual |
| **Salud** | **742,81** | **720,69** | **3,1** | **19,0** | **51,7** |
| *Productos medicinales, artefactos y equipos para la salud* | 739,84 | 704,22 | 5,1 | 25,4 | 66,3 |
| Productos farmacéuticos | 719,49 | 681,71 | 5,5 | 27,2 | 67,8 |
| Otros productos medicinales | 1028,75 | 998,35 | 3,0 | 18,0 | 90,2 |
| Artefactos y equipos terapéuticos y sus reparaciones | 807,82 | 789,74 | 2,3 | 15,8 | 46,1 |
| *Servicios para pacientes externos* | 702,38 | 662,30 | 6,1 | 20,4 | 46,3 |
| *Seguros médicos* | 765,46 | 765,46 | 0,0 | 12,9 | 42,1 |
| **Transporte** | **918,37** | **905,22** | **1,5** | **22,0** | **59,9** |
| *Transporte personal* | 847,91 | 829,65 | 2,2 | 17,5 | 55,1 |
| Adquisición de vehículos | 928,99 | 898,40 | 3,4 | 22,0 | 68,0 |
| Funcionamiento de equipos de transporte de uso del hogar | 814,06 | 800,95 | 1,6 | 15,5 | 49,7 |
| *Transporte público* | 1027,15 | 1021,91 | 0,5 | 28,2 | 66,4 |
| Servicios de transporte por carretera | 1045,92 | 1042,79 | 0,3 | 30,1 | 64,6 |
| Servicios de transporte por ferrocarril | 1000,43 | 1000,43 | 0,0 | 36,5 | 135,7 |
| Servicios de transporte aéreo | 895,63 | 868,31 | 3,1 | 6,6 | 40,2 |
| **Comunicaciones** | **719,46** | **645,29** | **11,5** | **37,6** | **61,6** |
| *Servicios postales* | 1212,96 | 1163,20 | 4,3 | 26,6 | 79,1 |
| *Equipos telefónicos* | 781,08 | 720,50 | 8,4 | 33,9 | 76,7 |
| *Servicios telefónicos* | 715,35 | 640,68 | 11,7 | 37,8 | 61,0 |
| **Recreación y cultura** | **810,43** | **790,52** | **2,5** | **19,1** | **45,2** |
| *Equipos audio-visuales, fotográficos y de procesamiento de la información* | 643,55 | 626,92 | 2,7 | 18,9 | 52,4 |
| *Artículos para la recreación, jardines y mascotas* | 831,73 | 811,48 | 2,5 | 17,2 | 48,7 |
| *Servicios recreativos y culturales* | 832,69 | 800,37 | 4,0 | 20,9 | 36,5 |
| *Diarios, revistas, libros y artículos de papelería y dibujo* | 1001,67 | 986,24 | 1,6 | 17,7 | 47,8 |
| *Paquete turístico y excursiones* | 718,93 | 730,87 | -1,6 | 18,0 | 63,8 |
| **Educación** | **786,72** | **778,37** | **1,1** | **29,8** | **44,5** |
| *Servicios educativos* | 786,72 | 778,37 | 1,1 | 29,8 | 44,5 |
| **Restaurantes y hoteles** | **728,70** | **712,51** | **2,3** | **19,4** | **46,6** |
| *Restaurantes y comidas preparadas* | 733,94 | 717,75 | 2,3 | 19,6 | 45,5 |
| *Hoteles* | 683,06 | 666,83 | 2,4 | 17,6 | 56,8 |
| **Bienes y servicios varios** | **778,96** | **763,20** | **2,1** | **18,5** | **55,9** |
| *Cuidado personal* | 848,31 | 826,32 | 2,7 | 20,5 | 61,9 |
| *Efectos personales* | 777,05 | 775,94 | 0,1 | 17,0 | 54,9 |
| *Seguros* | 687,53 | 675,93 | 1,7 | 16,0 | 39,9 |
| *Servicios financieros* | 580,87 | 551,97 | 5,2 | 21,4 | 41,0 |
| *Otros servicios* | 625,38 | 622,25 | 0,5 | 12,6 | 44,1 |

[1] *Base julio 2011-junio 2012 = 100.*
* *Datos provisorios.*
**Fuente:** Dirección General de Estadística y Censos (Ministerio de Economía y Finanzas GCBA).

También es posible
acceder a información estadística
sobre la Ciudad de Buenos Aires

www.estadisticaciudad.gob.ar

Para consultas diríjase al
Departamento Documentación
y Atención al Usuario

cdocumentacion
@estadisticaciudad.gob.ar

Nuestras
redes